civicamente.ospitaletto@gmail.com

Egr. Arch.
Andrea Alberti
Soprintendente per i beni
Architettonici e Paesaggistici per le Province
di Brescia, Cremona e Mantova
Via Gezio Calini, 26
25121 BRESCIA BS

e, p.c.,

Egr. Dott.
Nicola Maria Pace
Procuratore della Repubblica
presso il Tribunale di Brescia
Via Lattanzio Gambara, 40
25121 BRESCIA BS

Spett.le
Comando Carabinieri
Tutela Patrimonio Culturale
Nucleo Tutela Patrimonio Culturale di Milano
Villa Reale - Viale Brianza, 2
20900 MONZA MB

Egr. Dott.
Antonio Naccari
Commissario Prefettizio
del Comune di Ospitaletto
Via Monsignor Girolamo Rizzi, 24
25035 OSPITALETTO BS

Spett.le
TERNA S.p.A.
Area operativa Trasmissione Milano
Via Galileo Galilei, 18
20016 PERO MI

Spett.le
Consorzio BBM
Via Crivelli, 24
25035 TREVIGLIO BG

OGGETTO: **Chiesa di Santa Maria di Lovernato in Comune di Ospitaletto** - Collegamento autostradale di connessione tra le città di Milano e Brescia (Deliberazione CIPE n. 93/2005) – Modifiche alle linee ad alta tensione a risoluzione delle interferenze col collegamento stesso – **Erezione n. 2 tralicci di circa 35 m di altezza inseriti nel territorio in sfregio alle problematiche ambientali dell'edificio, inserito nel Piano Paesaggistico Regionale della Lombardia e classificato di particolare rilevanza paesaggistica.**

Come certamente a Lei noto, nel Comune di Ospitaletto, in località Lovernato, sorge la Chiesa di Santa Maria, risalente al XV secolo, con l'attiguo Borgo rurale, le cui notizie storiche certe risalgono all'anno 807.

Tale sacro edificio, nell'ambito del Piano Paesaggistico Regionale, parte del Piano del Paesaggio Lombardo della Regione Lombardia edito nel gennaio 2010, è riportato alla pag. 150 del "Abaco delle principali informazioni articolato per comuni" relativamente al Comune di Ospitaletto tra le "Architetture, monumenti o altri beni isolati di particolare rilevanza paesaggistica", rappresentando, tra l'altro, l'unico sito rimasto nel territorio comunale a ricordare le radici storiche della comunità.

Con la Deliberazione CIPE n. 93 del 29 luglio 2005, pubblicata sulla G.U. della Repubblica Italiana n. 263 dell'11 novembre 2005, è stata prevista, in prossimità del Borgo di Lovernato, la costruzione del "Collegamento autostradale di connessione tra le città di Milano e Brescia", meglio noto come "BRE.BE.MI.", opera strategica ai sensi della Legge n. 443/2001.

Nelle "Prescrizioni e raccomandazioni proposte dal Ministero delle Infrastrutture e dei Trasporti", allegate alla citata Deliberazione CIPE, tra le altre variazioni progettuali "si richiede, rispetto alla quota concordata, un ulteriore abbassamento di 2 m della trincea del Raccordo in esame (ndr: opera connessa costituita dal Raccordo alla tangenziale sud di Brescia che va dall'intersezione Brescia-Milano/Collegamento autostradale Ospitaletto-Montichiari, SP 19 alla tangenziale sud di Brescia), al fine di permettere il superamento delle problematiche ambientali relative alla Chiesa del Lovernato. Tale abbassamento consentirà al tracciato ferroviario AC di disporsi in corrispondenza della Chiesa in trincea ottimizzando il proprio inserimento nel territorio".

La volontà di rispettare le problematiche ambientali del luogo, prevedendo una variante progettuale che ottimizzi l'inserimento dell'opera nel territorio, emerge in modo evidente nella Deliberazione di avvio dei lavori per la realizzazione del collegamento autostradale.

Seguendo la logica sottesa alla succitata prescrizione, ogni altro intervento, connesso alla realizzazione del collegamento autostradale, deve rispettare le problematiche ambientali presenti, ottimizzando l'inserimento di eventuali manufatti nel territorio.

Tale ratio, per contro, non è stata minimamente rispettata nell'esecuzione di un "Progetto di risoluzione interferenze" relativo a linee elettriche ad alta tensione da modificare, per non ostacolare la realizzazione dell'opera.

Infatti, come già a Lei segnalato dagli Uffici del Comune di Ospitaletto, così come dal Parroco di Ospitaletto Don Renato Musatti, nel Parco pubblico comunale, adiacente alla Chiesa quattrocentesca, "Terna S.p.A. - Area operativa Trasmissione Milano" con sede in Via Galileo Galilei 18, Pero (MI), su incarico del "Consorzio BBM" con sede legale a Parma in via Maria Adorni 1 e sede operativa a Treviglio (BG) in via Crivelli 24 (contraente con la concessionaria Brebemi per la realizzazione del collegamento autostradale), ha affidato all'Associazione Temporanea di Imprese RODA S.p.A. - SIRTI S.p.A. -FOI & VITALI S.r.l. – SELT S.r.l. l'erezione di n. 2 tralicci di circa 35 m ciascuno per il transito delle varianti alle linee elettriche da modificare.

In forza della Deliberazione CIPE e della servitù per pubblici servizi costituita sul Parco pubblico di Lovernato, sulla base progettuale di TERNA S.p.A. – Area operativa Trasmissione Milano, l'ATI appaltatrice ha realizzato, a brevissima distanza dalla Chiesa di Santa Maria di Lovernato e del suo Borgo, i due tralicci suddetti, sui quali a oggi sono già collocati i cavi della linea elettrica oggetto di modificazione.

Pur tralasciando lo scempio di alberi ad alto fusto abbattuti e la quasi vandalica devastazione del resto del Parco, i due manufatti di circa 35 m d'altezza ciascuno hanno un impatto paesaggistico/ambientale pesantissimo e il loro inserimento nel territorio costituisce uno sfregio alle problematiche ambientali dell'edificio del XV secolo, inserito nel Piano Paesaggistico Regionale della Lombardia e classificato di particolare rilevanza paesaggistica.

Come semplici cittadini, non abbiamo modo di conoscere dettagli maggiori, ma, da quanto risulta dal cartello di cantiere e dalle informazioni acquisite, presso il Comune di Ospitaletto, dal Commissario Prefettizio dott. Antonio Naccari e dal Dirigente Tecnico Arch. Giovanni De Simone, questa scelta progettuale e la relativa realizzazione parrebbero non esser state assoggettate ad alcuno specifico procedimento autorizzatorio, rientrando nelle opere complementari alla realizzazione del collegamento autostradale previsto dalla Deliberazione CIPE.

Se per l'opera principale lo stesso Ministero delle Infrastrutture e dei Trasporti ha prescritto significative modifiche progettuali, volte a rispettare le problematiche ambientali del luogo, ottimizzando l'inserimento dell'opera nel territorio, parrebbe logico che, ancor prima della sua realizzazione, il progetto di modifica delle linee elettriche di cui trattasi dovesse essere valutato dalle competenti autorità tutelanti il patrimonio architettonico e paesaggistico, acquisendone il parere e adeguandosi alle eventuali prescrizioni.

Stante la realizzazione nel Parco pubblico di Lovernato dei due tralicci, che rappresentano un danno ambientale forse irreparabile e d'impatto pesantissimo per l'unico sito di rilievo storico/architettonico rimasto nel territorio del Comune di Ospitaletto, in assenza di interventi di rimozione degli stessi adottando soluzioni progettuali diverse (come ad esempio l'interramento delle linee elettriche, nel solo tratto avente impatto sul sito architettonico, sempre più spesso adottato in aree montane), pare impossibile che la Soprintendenza da Lei diretta possa aver dato il proprio parere favorevole a un siffatto progetto.

Pertanto, facendoci portavoce di tutta la comunità di Ospitaletto, con la presente

I N V I T I A M O

gli Uffici della Soprintendenza da Lei diretta a verificare il rispetto di ogni legge, regolamento, direttiva o norma d'indirizzo, sia nazionale, sia regionale, a tutela dei beni architettonici e paesaggistici, disposizioni a nostro parere disattese nella realizzazione delle opere qui segnalate.

C H I E D I A M O

inoltre che Lei intervenga a tutela del sito della Chiesa di Santa Maria di Lovernato, in Comune di Ospitaletto, al fine di ridurre e se possibile eliminare i danni, forse irrimediabili, che la presenza di due tralicci di 35 m ciascuno arreca a tale struttura architettonica di particolare rilievo, imponendo:

1. l'immediata sospensione dei lavori ancora in corso;
2. la revisione, da parte di TERNA S.p.A. – Area operativa Trasmissione Milano, del progetto di modifica alle linee elettriche in loco interferenti con il costruendo collegamento autostradale, impartendo ogni necessaria prescrizione cui il progetto dovrà ottemperare, "al fine di permettere il superamento delle problematiche ambientali relative alla Chiesa del Lovernato… ottimizzando il proprio inserimento nel territorio", così come recitano le prescrizioni ministeriali allegate alla Deliberazione CIPE 93/2005;

3. l'abbattimento e la rimozione di quanto eretto, e di ogni altro elemento connesso a quanto realizzato, in sfregio al sito della Chiesa di Santa Maria di Lovernato, assoggettato alla tutela architettonica e paesaggistica della Soprintendenza da Lei diretta, e il ripristino del Parco Pubblico di Lovernato allo stato antecedente l'avvio dei lavori di realizzazione dei suddetti manufatti.

Certi di un Suo tempestivo interessamento, confidiamo in un altrettanto celere intervento.

Ospitaletto, 19 agosto 2012

CivicaMente
CITTADINI DI OSPITALETTO

Allegati:

- Estratto "Abaco delle principali informazioni articolato per comuni" compreso nel Piano Paesaggistico Regionale, parte del Piano del Paesaggio Lombardo della Regione Lombardia edito nel gennaio 2010;
- Documentazione fotografica scattata nei giorni 14 e 16 agosto 2012.

Referenti:

Annalisa Ardesi
Via A. B. Michelangeli, 101
25035 Ospitaletto BS
staff@ospitalettonline.it
mobile +39 3206656072

Daniele Pigoli
Via G. Zanardelli, 9
25035 Ospitaletto BS
daniele.pigoli@gmail.com
mobile +39 3481029663
fax +39 0307771188

Rafforzare la competitività
Proteggere e valorizzare le risorse
Riequilibrare il territorio

ptr
piano territoriale regionale

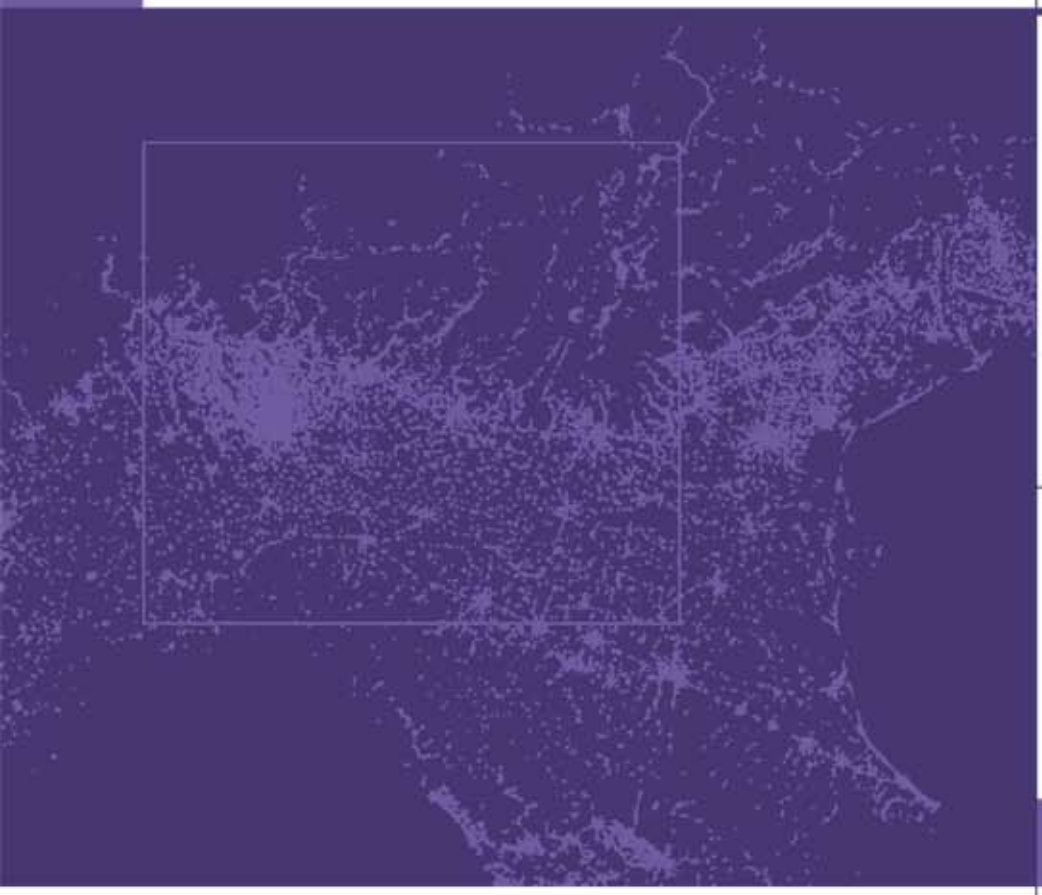

PIANO TERRITORIALE REGIONALE

3

Piano Paesaggistico

Regione Lombardia

Regione Lombardia
Gennaio 2010

PIANO TERRITORIALE REGIONALE
DELLA LOMBARDIA

Piano Paesaggistico
Abaco per Comuni
Presenza elementi connotativi rilevanti

ptr

piano
territoriale
regionale

Le sezioni del PTR:

Il PTR della Lombardia: presentazione
- Documento di Piano
- Piano Paesaggistico – Volume 5
- Strumenti Operativi
- Sezioni Tematiche
- Valutazione Ambientale del PTR

PIANO DEL PAESAGGIO LOMBARDO

Piano Paesaggistico Regionale

Abaco delle principali informazioni di carattere paesistico-ambientali articolato per comuni

Volume 2
Presenza di elementi connotativi rilevanti

STRUTTURA SCHEDA

Nelle schede contenute in questo volume dell'abaco sono riportati per ogni comune le seguenti informazioni:

- i settori tematici oggetto di specifico studio da parte dei Nuclei Operativi Provinciali;
- i caratteri storico insediativi, le presenze monumentali e le celebrazioni letterarie segnalati nei repertori contenuti nell'elaborato di analisi "Strutture e caratteri del paesaggio lombardo" redatto nella fase di studio precedente il presente piano; in particolare sono state considerate le seguenti voci più direttamente riferibili ai singoli ambiti comunali:
- Centri principali per importanza storico-culturale con un completo patrimonio di beni storico-monumentali;
  - Centri o nuclei organizzati attorno ad uno o più episodi edilizi "colti": fortificazioni, sedi religiose, ville nobiliari ecc.;
  - Borghi franchi, città di fondazione;
  - Architetture, monumenti o altri beni isolati di particolare rilevanza paesaggistica,
  - Principali luoghi di culto e di devozione popolare;
  - Luoghi consacrati dalla letteratura;
  - Luoghi dello Stendhal.

Le informazioni fornite nell'abaco devono essere integrate con le ulteriori descrizioni paesistiche contenute nell'elaborato di piano "Paesaggi della Lombardia: ambiti e caratteri tipologici".

BS	17121	ODOLO
Ricerca effettuata dai Nuclei Operativi Provinciali nei seguenti settori: GEOLOGIA, VEGETAZIONE, FAUNA, INSEDIAMENTI, ELEMENTI STORICI E CULTURALI, PREVISIONI URBANISTICHE, VINCOLI VIGENTI, GRANDI PROGETTI		
Architetture, monumenti o altri beni isolati di particolare rilevanza paesaggistica: Cagnatico: Santuario della Madonna di Cagnatico		

BS	17122	OFFLAGA
Ricerca effettuata dai Nuclei Operativi Provinciali nei seguenti settori: GEOLOGIA, FAUNA, INSEDIAMENTI, ELEMENTI STORICI E CULTURALI, PREVISIONI URBANISTICHE, VINCOLI VIGENTI, GRANDI P ROGETII		

BS	17123	OME
Ricerca effettuata dai Nuclei Operativi Provinciali nei seguenti settori: GEOLOGIA, VEGETAZIONE, FAUNA, INSEDIAMENTI, ELEMENTI STORICI E CULTURALI, PREVISIONI URBANISTICHE, VINCOLI VIGENTI, GRANDI P ROGETII		

BS	17124	ONO SAN PIETRO
Ricerca effettuata dai Nuclei Operativi Provinciali nei seguenti settori: GEOLOGIA, VEGETAZIONE, FAUNA, INSEDIAMENTI, ELEMENTI STORICI E CULTURALI, PREVISIONI URBANISTICHE, VINCOLI VIGENTI, GRANDI P ROGETII		

BS	17125	ORZINUOVI
Ricerca effettuata dai Nuclei Operativi Provinciali nei seguenti settori: GEOLOGIA, FAUNA, INSEDIAMENTI, ELEMENTI STORICI E CULTURALI, PREVISIONI URBANISTICHE, VINCOLI VIGENTI, GRANDI PROGETTI		
Centro principale per importanza storico-culturale con un completo patrimonio di beni storico-monumentali		
Centri o nuclei organizzati attorno a uno o più episodi edilizi "colti": fortificazioni, sedi religiose, ville nobiliari, ecc.: Barco di Orzinuovi		
Borgo franco, città di fondazione		

BS	17126	ORZIVECCHI
Ricerca effettuata dai Nuclei Operativi Provinciali nei seguenti settori: GEOLOGIA, FAUNA, INSEDIAMENTI, ELEMENTI STORICI E CULTURALI, PREVISIONI URBANISTICHE, VINCOLI VIGENTI, GRANDI PROGETTI		
Centro dotato di un significativo patrimonio storico-architettonico e/o con un interessante impianto urbanistico		

BS	17127	OSPITALETIO
Ricerca effettuata dai Nuclei Operativi Provinciali nei seguenti settori: GEOLOGIA, VEGETAZIONE, FAUNA, INSEDIAMENTI, ELEMENTI STORICI E CULTURALI, PREVISIONI URBANISTICHE, VINCOLI VIGENTI, GRANDI PROGETTI		
Architetture, monumenti o altri beni isolati di particolare rilevanza paesaggistica: Ospitaletto: Chiesa di S. Maria di Lovernato		

www.ptr.regione.lombardia.it

COMUNE DI TRAVAGLIATO - CARCALETTO PROV. DI BRESCIA
LAVORI DI RISOLUZIONE INTERFERENZE BR-BITS LINEA 132 kV
CONCESSIONE N. DEL
PROPRIETARIO TERNA SPA
PROGETTISTA
COMMITTENTE TERNA SPA AOT MILANO
DIRETTORE DEI LAVORI
DIREZIONE CANTIERE
ASSISTENTE TECNICO CAPO CANTIERE
RESPONSABILE della SICUREZZA
COORDINATORE della PROGETTAZIONE
COORDINATORE DEI LAVORI
CALCOLATORE STATICO
COLLAUDATORE IN CORSO D'OPERA
IMPRESA DI COSTRUZIONE Foi e Vitali SPA
SUBAPPALTI CARDINALI GIOVANNI
IMPIANTO ELETTRICO
IMPIANTO IDRAULICO
IMPIANTO GAS METANO
N° PRESUNTO DI LAVORATORI SUL CANTIERE 25
N° PREVISTO DI IMPR. E LAV. AUT. SUL CANTIERE
IMPORTO LAVORI 155 364,64
INIZIO LAVORI 10 luglio 2012 FINE LAVORI 56 gg
Foi e Vitali spa
Sede Legale: Strada Ceresa 1 - 10060 FROSSASCO (TO)
S.Am./Op.: Località Martinetto 61/62 - 17017 ROCCAVIGNALE (SV)
Tel. 019/5600442 - Fax 019/5604883 - www.foievitalispa.com
E-mail: tecnico@foievitalielettrodotti.it - amministrativo@foievitalielettro-lotti.it

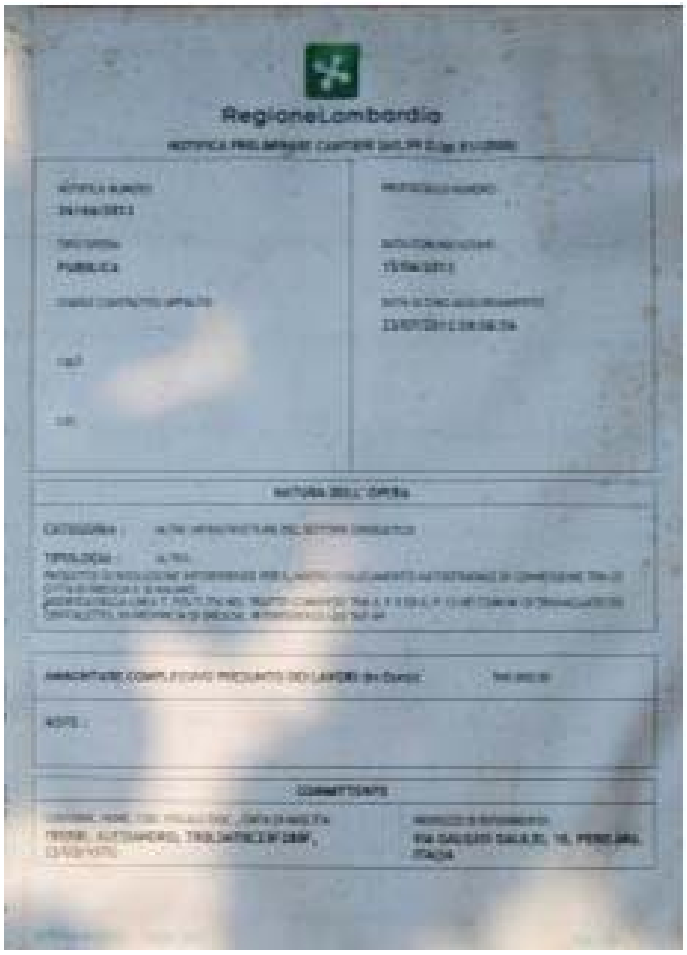
RegioneLombardia
PUBBLICA

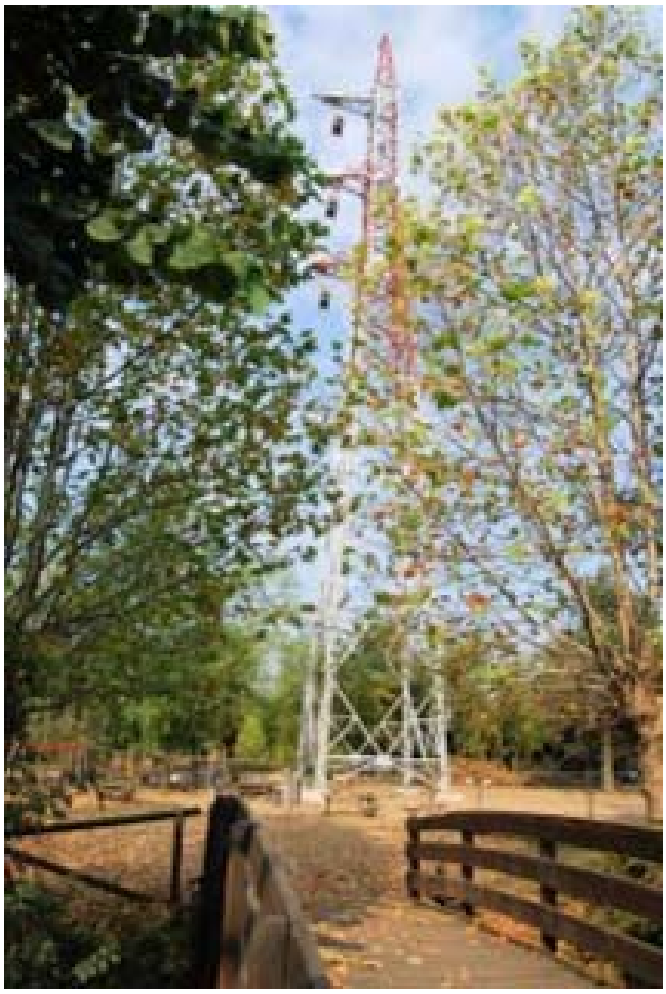

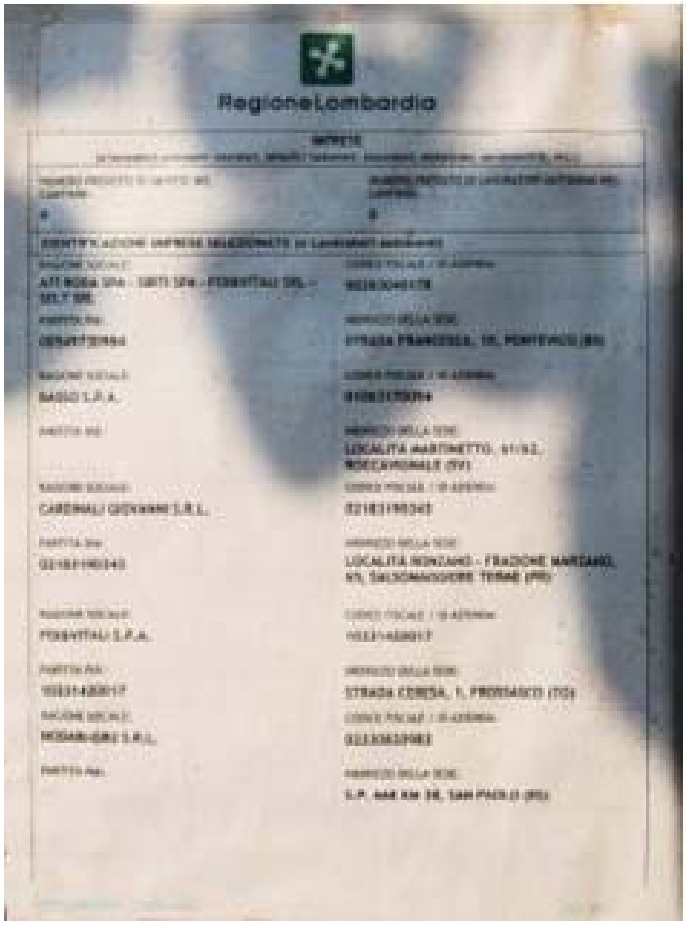

RegioneLombardia

NOTE

ATI ROSA SPA - SIRTI SPA - FERRITTALI SRL - SELT SRL	[illegible]
[illegible]	STRADA FRANCESCA, 10, PONTEVICO (BS)
BASSO S.P.A.	[illegible]
	LOCALITÀ MARTINETTO, 61/62, ROCCAVIGNALE (SV)
CARDINALI GIOVANNI S.R.L.	02183190343
02183190343	LOCALITÀ RONZANO - FRAZIONE MARZANO, KM. SALSOMAGGIORE TERME (PR)
FERRITTALI S.P.A.	[illegible]
[illegible]	STRADA CORSA, 1, PRUNIASCO (TO)
MOSAIN-GMZ S.R.L.	[illegible]
	S.P. 668 KM 38, SAN PAOLO (BS)

PARCO CHIUSO
FINO A
FINE LAVORI